

ROMÂNIA
JUDEȚUL SĂLAJ
COMUNA LETCA
CONSILIUL LOCAL

PROIECT nr.10 din 01.03.2022
completat și actualizat la 07.04.2022

HOTĂRÂREA nr. _____
din _____

privind modificarea organigramei și statului de funcții ale Primăriei comunei LETCA ,

CONSILIUL LOCAL AL COMUNEI LETCA , JUDEȚUL SĂLAJ,

Având în vedere :

-Referatul de aprobare nr.797/ 01.03.2022 al primarului comunei, privind modificarea organigramei și statului de funcții ale Primăriei comunei Letca; conexasat cu Referatul nr.1484 /07.04.2022;

-Raportul viceprimarului comunei, cu nr. 1485/07.04.2022 privind activitatea din sectorul –întreținere domeniul public;

-prev. 129,al.(2), lit.”a” , alin.(3),lit.”c” , art. 139 și art.402 raport la art.385,al.3) din O.U.G. nr. 57/2019 privind Codul administrativ, cu modificările și completările ulterioare;

-Adresa Instituției Prefectului Sălaj cu nr.3166/29.03.2022 privind numărul maxim de posturi/UAT-uri pe anul 2022;

În temeiul art.196,alin(1),lit.”a” din O.U.G. nr. 57/2019 privind Codul administrativ, cu modificările și completările ulterioare;

HOTĂRĂȘTE:

Art.1.Se aprobă organigrama și statul de funcții ale Primăriei comunei Letca, modificată, conform anexelor 1 și 2 ce fac parte integrantă din prezenta hotărâre.

Art.2.Cu ducerea la îndeplinire a prezentei hotărâri se încredinează primarul comunei LETCA.

Art.3.Prezenta hotărâre se comunică cu :

- Instituția Prefectului județului Sălaj,
- Agenția Națională a Funcționarilor Publici,
- primarul comunei,
- pers. resp.resurse umane,
- Site-ul comunei la adresa www.comuna-letca.ro,
- dosar ședință.

PREȘEDINTE DE ȘEDINȚĂ

Contrasemnează,
Secretar general al comunei

INITIATOR,
PRIMAR,
Ec.MAN DOREL-LIVIU



Avizat pentru legalitate,
Secretar general al comunei,
Stanciu Ana-Marcela

COMUNA LETCA

Anexa 1
la P.H.C.L.nr.10 din 01.03.2022

**ORGANIGRAMA
COMUNEI LETCA-ADMINISTRAȚIA PUBLICĂ LOCALĂ**

INSTITUȚII ȘI SERV. ÎN SUBORD. CONSILIULUI LOCAL
 1.Învățământ preuniversitar 15,05
 2.Biblioteca 1
 3.Centru de zi pentru batrani 1
 4.Serv. de asist.socială as.pers. 25
 5.Serv.de asist.med.comunitară 1
 6.Centru de inf. Turistica 1
 7.Întreținere dom.public și situații de urgența 3

CONSILIUL LOCAL 11
 Comisii de specialitate 3

FUNCȚII DE DEMNITATE PUBLICĂ
 PRIMAR 1
 VICEPRIMAR 1

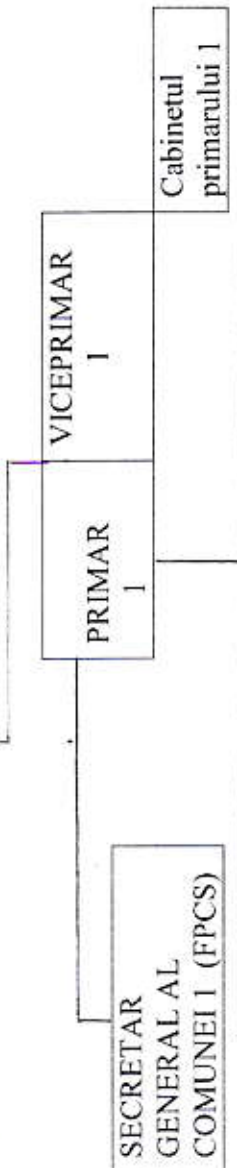

STRUCTURA FUNCȚIILOR /POSTURILOR –aparăt Primarie
 1.Funcții de demnitate publică=2
 2.Funcții publice =12 ,din care F.C.specifice=1 , E=11
 3.Funcții contractuale =3 , din care C=0, E=3
 4.Total posturi –aparăt primărie = 17



PRIMAR , MAN DOREL-LIVIU

Aprobat prin Hotărârea nr. _____ / _____
PREȘEDINTE DE ȘEDINȚĂ,
CONTRASEMNEAZĂ,
SECRETAR GENERAL AL COMUNEI

14 vacant	Compartiment stare civilă										principal S						concurs /recrutare		
			consilier I																
15 vacant	Compartiment urbanism										principal S						concurs /recrutare		
			inspector I																
16 vacant	Compartiment cadastru si topografie																		
												inspector de specialitate		grad I	S		concurs		
17 RUS MIHAELA-MARIA	Compartiment deservire personal contractual																		
													guard	gr.5	prof.				
	Nr. total de	nr. total inalti functionari publici	Nr. total de functii publice de conducere	Nr. total de functii publice de executie	Nr. total de functii publice de conducere	Nr. total de functii publice de executie	nr. total de functii contractuale de conducere	nr. total de functii contractuale de executie	nr. total de functii contractuale	nr. total de functii contractuale de executie	nr. total de functii contractuale	nr. total de functii contractuale de executie	nr. total de functii contractuale de executie	nr. total de functii contractuale de executie	nr. total de functii contractuale de executie	nr. total de functii contractuale de executie	nr. total de functii contractuale de executie	nr. total de functii contractuale de executie	nr. total de functii contractuale de executie
	Total,din care:																		
		ocupate	2	11	4	5	0	2	3	2	2	17							
		vacante	0	7	7	7	0	1	1	1	9								

PRIMAR,
MAN DOREL-LIVIU



4495158 STAT DE FUNCTII Institutiile și Serviciile în subordinea consiliului local

Numele și prenumele /vacant /temporar vacant	Structura						Funcții contract uale de conducere	Funcții contract uale de execuție ad	Nivel	Observații/mod de ocupare
1	Inv.preuniversitar						1	14.05		
2	Biblioteca comunală						bibliotecar		S	concurs
3	Servicii de asistență socială									
20 ocupate-conf.stat de personal, 5 vacante							asistent personal		G	Ci.L.448/2 006
4	Centru de zi pentru bătrâni						asistent social	asist.	S	concurs
5	Sevicii de asistență medicală comunitară						asist. medical	principal /gr.4	PL	
POP ONORICA-ANA										
6	Centru local de inf. turistica						inspector (ghid turism)	grad II.	S	
TRIF VALERIA										
7	Întreținere domeniul public, situații de urgență									
NEMEȘ VASILE-IOAN							muncitor calificat	I / gr. 5	M	1/2 normă
vacant							muncitor calificat	I	M	concurs
vacant	S.V.S.U.						șef SVSU		S	delegare

Institutiile și Serviciile în subordinea Consiliului local

	nr. total posturi	ocupate	vacante
Învățământ preuniversitar	15,05	15	0,5
Biblioteca comunală	1	0	1
Servicii de asistență socială	25	20	5
Centru de zi pentru bătrâni	1	0	1
Centru local de informare turistică	1	1	0
Întreținere domeniul public, Situații de urgență	3	1	2
Recapitulatie -total posturi	46,05	37	9,5



ROMÂNIA
JUDEȚUL SĂLAJ
COMUNA LETCA
-PRIMAR-

Loc. Letca, str. Principala, nr. 272, cod poștal 475215, jud Sălaj; C.U.I. 4495158
tel. 0260634643, fax. 0260634643, e-mail: primarialetca@yahoo.com

Nr. 1484 din 04.04.2022

REFERAT DE APROBARE

al **Proiectului de hotărâre nr.10 din 01.03.2022** modificat și actualizat la data de 07.04.2022 privind modificarea organigramei și statului de funcții ale Primăriei comunei Letca

Primarul Comunei LETCA, județul SĂLAJ,

Prezentul referat de aprobare s-a emis conform cerințelor art.136, al(8) din O.U.G. nr. 57/2019 – Codul administrativ, reprezentând instrumentul de prezentare și motivare a proiectului de hotărâre inițiat.

În conformitate cu disp.L. nr. 273/2006 privind finanțele publice locale, modificată și Ordin MDLPA nr. 331/2022, Instituția Prefectului jud. Sălaj a comunicat prin Adresa nr. 3166/29.03.2022, înregistrată la Comuna Letca cu nr. 1337/31.03.2022, numărul maxim de posturi pe anul 2022. Comuna Letca are prevăzut un număr maxim de 17 posturi în aparatul primăriei.

Având în vedere cele de mai sus și a comunicării ANFP cu privire la modalitatea de exonerare de la avizare a funcțiilor publice locale, PHCL nr. 10/2022 revine pe ordinea de zi a ședinței, într-o formă actualizată, ca rezultat al analizei activității sectoarelor din competența autorităților publice locale. Astfel că, în urma evaluării activității pe compartimente funcționale ale primăriei și serviciilor subordonate, am constatat următoarele:

1. Compartimentele din cadrul aparatului de specialitate al primarului funcționează cu un număr minim de angajați, fiind îndeplinite atribuțiile și competențele pe principalele domenii de activitate, *cu excepția atribuțiilor pe linie de fond funciar, respectiv întocmire documentații pentru emiterea titlurilor de proprietate asupra terenurilor agricole și păduri*, din lipsă de personal de specialitate autorizat OCPI pentru această activitate. În acest context am propus înființarea unui compartiment de cadastru și topografie, prevăzut cu un post – inspector de specialitate. Finalizarea aplicării legilor fondului funciar nu mai poate fi trenată, termenul scadent fiind demult depășit.

2. În contextul existenței unui număr tot mai mare de persoane cu dizabilități la nivelul comunei Leca (cca.154, din care 22 grav cu indemnizație lunară în plată și 20 cu asistent personal angajat), încadrate de către Comisia de evaluare a persoanelor cu handicap Sălaj, în grad de

handicap grav, cu drept la asistent personal, am propus înființarea a încă 5 posturi contractuale pe acet sector, în prezent existând 20 de posturi, toate ocupate, iar la compartimentul de asistență socială există o listă de așteptare pentru cazurile ce sunt îndreptățite la asistent personal și se află într-o stare de sănătate gravă ce necesită îngrijire și supraveghere permanentă, dar momentan au fost nevoiți să accepte indemnizația lunară în locul asistentului personal, din lipsă de locuri vacante. Menționez că în bugetul local pe anul curent nu se regăsesc resursele necesare pentru a acoperi cheltuielile de personal la această categorie pe întreg anul, dar având în vedere că de regulă, au fost alocate sume de la bugetul de stat pentru acoperirea acestor cheltuieli prin rectificări bugetare, îmi asum acest risc de a mări numărul de posturi la această categorie de personal.

3. În urma verificării activității desfășurate de la punerea în exploatare a utilajului multifuncțional și până în prezent, rezultă conform fișelor zilnice de activitate (FAZ-uri), că în medie s-a desfășurat activitate specifică cu utilajul multifuncțional între 8-10 zile lunar. Raportat la numărul de zile lucrătoare lunare ce se situează între 20-22 zile, se constată că activitatea acoperă numai $\frac{1}{2}$ normă de muncă.

Pe considerentele date, prin PHCL nr. 10/2022, actualizat la 07.04.2022, propun următoarele completări și modificări față de situația actuală, astfel:

- înființarea compartimentului de cadastru și topografie prevăzut cu un post – inspector de specialitate, cu normă întreagă;

- creșterea numărului de posturi de asistent personal al persoanelor cu handicap grav de la 20 la 25 de posturi;

- reducerea la $\frac{1}{2}$ normă pentru personalul deservent al utilajului multifuncțional, având la bază situația FAZ-urilor dar și a faptului că intervenția pe domeniul public s-a redus prin lucrările de modernizare a infrastructurii.

Având în vedere cele de mai sus, supun aprobării PHCL nr. 10/2022, completat și actualizat la 07.04.2022, fiind oportun și necesar bunei desfășurări a activității instituției și îndeplinirii atribuțiilor din competență.

Cu respect ,

PRIMAR
MAN DOREL LIVIU



ROMANIA
JUDETUL SALAJ
PRIMARIA COMUNEI LETCA
Nr 1485 / 7 .04.2022

RAPORT

privind activitatea desfasurata cu utilajul multifunctional in ultimele 12 luni .

Dupa cum bine stiti la nivel de UAT avem un utilaj multifunctional (Buldoexcavator MST 540)dotat cu lama zapada , cupa taluz , cupa incarcare .

Sa intervenit cu utilajul la dezapezire , reparatii drumuri si ulite , incarcat material mineral pentru drumurii ,santuri apartinatoare domeniului public cat si diferite activitati la persoanele fizice si juridice care au solicitat .

In ultimele 12 luni sau efectuat 744 ore de actiune cu buldoexcavatorul conform FAZ competat de mecanicul utilajului consumandu-se 6.696 litri motorina .

Cu respect ,

Viceprimar
Moldovan Ioan Pompiliu



avizare

ANFP - Stefania Oanță 04.04.2022 02:22

Referitor la solicitarea dvs 798 privind acordare aviz ANFP conform art 402 raportat la art 385 alin1 si 2 - ANFP nu mai da aviz la locale, ci DVS aveți obligația conf art. 409 alin. (1) și art. 534 de a comunica ANFP, în termen de 10 zile lucrătoare de la dispunerea măsurii prin act administrativ, respectiv de la emiterea acestuia, orice modificare intervenită în situația funcționarilor publici și a funcțiilor publice, prin încărcarea Hotararii aprobate cu Stat de functii nominal Organigrama si referatul de aprobare aferente acesteia.



INSTITUȚIA PREFECTULUI JUDEȚUL SĂLAJ

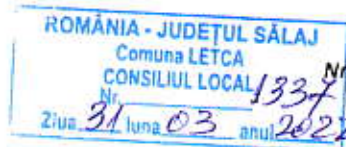

NESECRET
Nr. 3166 / 29.03.2022
Exemplar nr. 1

Către: TOATE U.A.T. DIN JUDEȚUL SĂLAJ
Subiect: Numar posturi anul 2022

În baza prevederilor Ordonanței de Urgență a Guvernului nr.63/2010 pentru modificarea și completarea Legii nr. 273/2006 privind finanțele publice locale, precum și pentru stabilirea unor măsuri financiare, cu modificările și completările ulterioare și a Ordinului M.D.L.P.A. nr. 331/2022 privind aplicarea prevederilor art. III alin. (11) din Ordonanța de urgență a Guvernului nr. 63/2010 pentru modificarea și completarea Legii nr. 273/2006 privind finanțele publice locale, precum și pentru stabilirea unor măsuri financiare, **anexat vă comunicăm numărul maxim de posturi pe fiecare unitate/subdiviziune administrativ-teritorială pe anul 2022, raportat la numărul de locuitori de la data de 01 ianuarie 2021.**

Conform art. 16 alin. (10) și (10¹) din Legea nr. 153/2017 în cadrul instituțiilor și/sau autorităților publice poate fi încadrat personal cu contract individual de muncă pe durată determinată, pe posturi în afara organigramei, prin act administrativ al conducătorului instituției. Angajarea personalului se face cu scopul de a desfășura exclusiv activități în cadrul proiectelor finanțate conform prevederilor contractului/acordului/ordinului de finanțare semnat de către instituția beneficiară cu autoritatea finanțatoare și în limita sumelor alocate.

Inițierea de posturi în afara organigramei pentru implementarea proiectelor este reglementată prin H.G. Nr. 325/2018 din 10 mai 2018 pentru aprobarea Regulamentului-cadru privind stabilirea condițiilor de inițiere a posturilor în afara organigramei și a criteriilor pe baza cărora se stabilește procentul de majorare salarială pentru activitatea prestată în proiecte finanțate din fonduri europene nerambursabile.

Cu stimă,

**PREFECT,
DARI TOMA**

**ȘEF SERVICIU,
Nădișan Cristina-Gabriela**

**ÎNTOCMIT,
Copas Cornel Vasile**

Anexa nr. 1									
Numar maxim de posturi pe anul 2022									
	COD UAT 11 – Consiliu județean 12 – Municipiu 13 – Oraș 14 – Comună	TIP UAT CJ – Consiliul județean M – Municipiu O – Oraș C - Comună	Codul SIRUTA al unităților administrativ- teritoriale ale județului	Denumirea unităților administrativ- teritoriale ale județului	Populația unităților administrativ- teritoriale ale județului	Număr maxim de posturi potrivit pct. 1 din anexa la Ordonanța a de Urgență a Guvernului nr. 63/2010	Posturi potrivit pct. 2 din anexa la Ordonanța de Urgență a Guvernului nr. 63/2010	Posturi potrivit pct. 3 din anexa la Ordonanța de Urgență a Guvernului nr. 63/2010	Posturi potrivit pct. 4 din anexa la Ordonanța de Urgență a Guvernului nr. 63/2010
a	b	c	d	e	1	2	3	4	5=2+3+4
SĂLAJ									
TOTAL JUDET					243525	2.185	60	118	2363
din care:									
Consiliul județean	11	CJ	314	Sălaș	243525	310	16	0	326
Total municipii	din care:								
Zalău	12	M	139704	Zalău	69087	474	16	69	559
Total orașe	din care:								
Cehu Silvaniei	13	O	139740	Cehu Silvaniei	36521	282	16	29	327
Jibou	13	O	139811	Jibou	7519	63	3		66
Simleu Silvaniei	13	O	139884	Simleu Silvaniei	11697	89	5	12	106
Total comune	din care:				17305	130	8	17	155
					137917	1.119	12	20	1151

Horoatu Crasnei	14	C	141535	Horoatu Crasnei	2539	22			22
Ileanda	14	C	141580	Ileanda	2411	20	3		23
Ip	14	C	141722	Ip	3706	24			24
Letca	14	C	141786	Letca	1695	17			17
Lozna	14	C	141884	Lozna	918	11			11
Marca	14	C	141946	Marca	2589	22			22
Măeriste	14	C	142006	Măeriste	2871	22			22
Meseșenii de Jos	14	C	142079	Meseșenii de Jos	3117	22	3		25
Mirsid	14	C	142122	Mirsid	2411	20			20
Năpradea	14	C	142177	Năpradea	2664	22			22
Nusfalău	14	C	142239	Nusfalău	3964	26			26
Pericei	14	C	142284	Pericei	3758	25			25
Plopiș	14	C	142337	Plopiș	2526	21			21
Poiana Blenchi	14	C	142373	Poiana Blenchi	1159	14			14
Românași	14	C	142426	Românași	3216	22			22
Rus	14	C	142499	Rus	1003	12			12
Sig	14	C	142612	Sig	3256	22	3		25
Șimnihalu Almasului	14	C	142676	Șimnihalu Almasului	1679	17			17
Sălașițig	14	C	142550	Sălașițig	2628	22			22
Sărmășag	14	C	142881	Sărmășag	6586	37	3	7	47
Somes Odorhei	14	C	142710	Somes Odorhei	2764	22			22
Surduc	14	C	142774	Surduc	3680	24			24
Samsud	14	C	142854	Samsud	1866	17			17
Simisna	14	C	179695	Simisna	1141	14			14
Treznea	14	C	179631	Treznea	1049	13			13