

ROMÂNIA
JUDEȚUL SĂLAJ
COMUNA LETCA
CONSILIUL LOCAL

HOTĂRÂREA nr.41
din 27.decembrie.2022

privind impozitele si taxele locale, aplicabile in anul fiscal 2023, la comuna LETCA, judetul SALAJ

CONSILIUL LOCAL AL COMUNEI LETCA, judetul SĂLAJ

Având în vedere :

- Referatul de aprobare nr.4866 / 21.12.2022 privind impozitele și taxelor locale pentru anul 2023 în Comuna LETCA;

-Raportul de specialitate nr.4867/ 21.12.2022 al compartimentului de resort privind impozitele și taxele locale pentru anul fiscal 2023;

-prevederile art.20, alin. (1), lit. b), art. 27 și 30 din Legea nr. 273/2006, privind finanțele publice locale, cu modificările și completările ulterioare; coroborat cu disp.L nr. 51/2006 Legea serviciilor comunitare de utilități publice, republicată,

- prevederile Titlului IX, de la art.454 la art.491, din Legea nr.227/2015 privind Codul Fiscal, cu modificările și completările ulterioare;

- prevederile art. 129, alin. (2), lit. b) și alin. (4), lit. c) din O.U.G.nr.57/2019, privind Codul administrativ, cu modificările și completările ulterioare,

-Avizul comisiei de specialitate din cadrul Consiliului local Letca;

În temeiul articolului 139, alin. (3), lit. c) și art. 196, alin. (1), lit. a), din O.U.G. nr.57/2019, privind Codul administrativ, cu modificările și completările ulterioare,

HOTĂRĂȘTE:

Art.1. Se aprobă impozitele, taxele locale si alte taxe asimilabile acestora precum si amenzile aplicabile în anul fiscal 2023 la comuna LETCA, județul SĂLAJ, conform anexelor 1-5 la prezenta hotărâre.

1.1. Impozitul și taxa pe clădiri

Persoane fizice :

a) Cota impozitului pe clădirile rezidențiale și clădirile anexă aflate în proprietatea persoanelor fizice este de 0,16% asupra valorii impozabile a clădirii calculate prin utilizarea valorilor / mp din **Anexa 1** la prezenta hotărâre.

b) Cota impozitului pe clădirile nerezidențiale aflate în proprietatea persoanelor fizice este de 1,0 % asupra valorii rezultate din documentele prezentate de proprietar conform dispozițiilor art. 458 din L. nr. 227/2015 – codul fiscal. În cazul în care valoarea clădirii nu poate fi determinată, impozitul se calculează prin aplicarea cotei de 2% asupra valorii impozabile determinate conform prevederilor art. 457 din L. nr. 227/2015, modificată, cu condiția ca proprietarul clădirii să fi fost notificat de către organul fiscal competent despre posibilitatea depunerii raportului de evaluare, prin notificare comunicată până la 31 octombrie a anului curent pentru impozitul datorat începând cu anul următor. În cazul în care notificarea nu este comunicată până la această dată, impozitul se calculează prin aplicarea cotei de 1,0% stabilită asupra valorii impozabile din Anexa 1a la prezenta hotărâre, determinate conform prevederilor art. 457 din Codul fiscal.

Persoane juridice :

a) Cota impozitului/taxei pe clădirile rezidențiale aflate în proprietatea sau deținute de persoanele juridice este de 0,16% asupra valorii impozabile a clădirii.

b) Cota impozitului pe clădirile nerezidențiale aflate în proprietatea sau deținute de persoanele juridice este de 1,0% asupra valorii impozabile a clădirii.

Valoarea impozabilă a clădirilor aflate în proprietatea persoanelor juridice este cea de la data de 31 decembrie 2022, rezultată din documentele prezentate conform disp. art. 460, pct. (5) și (6) din L. nr. 227/2015 privind codul fiscal. În cazul în care proprietarul clădirii nu a actualizat valoarea impozabilă în ultimii 5 ani anteriori anului de referință, cota impozitului/taxei pe clădiri este de 5%, cu condiția ca proprietarul clădirii să fi fost notificat de către organul fiscal competent despre posibilitatea depunerii raportului de evaluare. Notificarea se comunică proprietarului clădirii prin publicarea acesteia în spațiul privat virtual sau prin poștă, în cazul contribuabililor care nu sunt înrolați în spațiul privat virtual. Termenul până la care trebuie comunicată notificarea este 31 octombrie a anului curent pentru impozitul datorat începând cu anul următor. În cazul în care notificarea nu este comunicată până la această dată, impozitul urmează a se calcula prin aplicarea cotei stabilite potrivit lit. (a) sau (b), după caz, asupra valorii impozabile a clădirii.

c) Pentru clădirile proprietate publică sau privată ale Comunei Letca, concesionate, închiriate, date în administrare sau folosință, oricăror entități, altele decât cele de drept public, se stabilește taxa pe clădiri, care reprezintă sarcina fiscală a concesionarilor, locatarilor, titularilor dreptului de administrare sau folosință, în condițiile similare impozitului/taxei pe clădiri pentru persoane juridice, cu excepțiile prevăzute la art. 456 din L. nr. 227/2015, modificată.

Taxa pe clădiri se plătește lunar până la data de 25 a lunii următoare fiecărei luni din perioada de valabilitate a contractului prin care se transmite dreptul de concesiune, închiriere, administrare sau folosință.

Impozitul pe clădiri se plătește anual în două rate egale , până la 31 martie și 30 septembrie inclusiv. Impozitul pe clădiri , datorat aceluiași buget local , cu o valoare de până la 50 lei inclusiv , se plătește integral până la 31 martie.

Pentru plata cu anticipație a impozitului pe clădiri, datorat pentru întregul an de către contribuabili, până la data de 31 martie 2023, se acordă o bonificație de 10%.

În cazul în care contribuabilul deține în proprietate mai multe clădiri amplasate pe raza comunei Letca , prevederile de mai sus se referă la impozitul pe clădiri cumulat.

1.2. Impozitul pe teren și taxa pe teren

a) Nivelul impozitului /taxei pe teren intravilan înregistrat în registrul agricol la categoria de folosință terenuri cu construcții , precum și terenul înregistrat la altă categorie de folosință decât cea de teren cu construcții, este cel stabilit în **Anexa nr. 2.a.** la prezenta hotărâre .

b) Nivelul impozitului /taxei pe terenul intravilan cu destinație agricolă , este cel stabilit în **Anexa 2.b.** la prezenta hotărâre.

c) Nivelul impozitului /taxei pe teren amplasat extravilan , se stabilește în valorile cuprinse în **Anexa nr. 3** la prezenta hotărâre.

Pentru terenurile proprietate publică și privată ale comunei Letca , concesionate, închiriate, date în folosință , se stabilește taxa pe teren care reprezintă sarcina fiscală a concesionarilor, locatarilor , titularilor dreptului de administrare sau de folosință , în condițiile similare impozitului pe teren , conform celor stabilite la lit. a, b și c .

Impozitul pe teren se plătește anual , în două rate egale , până la datele de 31 martie și 30 septembrie inclusiv. Impozitul pe teren datorat aceluiași buget local , de până la 50 lei inclusiv se achită integral până la 31 martie 2023.

Pentru plata cu anticipație a impozitului pe teren datorat pentru întregul an , până la 31 martie 2023 inclusiv, se acordă o bonificație de 10 % .

1.3. Impozitul pe mijloacele de transport

Impozitul pe mijloacele de transport deținute de persoane fizice sau juridice este prevăzută în **Anexa nr. 4** la prezenta hotărâre.

Impozitul pe mijlocul de transport se plătește anual , în două rate egale , până la datele de 31 martie și 30 septembrie, inclusiv. Pentru plata cu anticipație a impozitului pe întregul an până la 31 martie 2023, se acordă o bonificație de 10%.

Impozitul anual pe mijloacele de transport, datorat de către contribuabilii persoane fizice și juridice la același buget local, cu o valoare de până la 50 lei , inclusiv , se achită integral până la 31 martie 2023, inclusiv.

1. 4. Taxa pentru eliberarea certificatelor, avizelor și autorizațiilor

Taxa pentru eliberarea certificatului de urbanism se stabilește după cum urmează:

Suprafața pentru care se obține certificatul urbanism	Taxa /2022	Taxa /2023 index.cu 5,1% față de 2022 (fără influență)
a) până la 150 mp inclusiv	3	3
b) între 150mp și 250mp inclusiv	3	3
c) între 250 mp și 500 mp inclusiv	4	4
d) între 500 mp și 750 mp inclusiv	6	6
e) între 750mp și 1.000 mp inclusiv	7	7
f) peste 1.000 mp	= 7 lei + 0.005 leu pentru fiecare mp ce depășește 1.000 mp.	

a) Taxa pentru avizarea certificatului de urbanism de către comisia de urbanism și amenajarea teritoriului, de către primari, se stabilește la valoarea de 15 lei.

b) Taxa pentru eliberarea unei autorizații de construire pentru o clădire rezidențială sau clădire-anexă este egală cu 0,5% din valoarea autorizată a lucrărilor de construcții.

c) Taxa pentru eliberarea unei autorizații de construire pentru alte construcții decât cele de la lit. b, este egală cu 1% din valoarea autorizată a lucrărilor de construcție, inclusiv valoarea instalațiilor aferente.

d) Taxa pentru prelungirea certificatului de urbanism sau a autorizației de construire este egală cu 30% din cuantumul taxei pentru eliberarea certificatului sau autorizației inițiale.

e) Taxa pentru eliberarea unei autorizații de desființare totale sau parțiale a unei construcții, este egală cu 0,1% din valoarea impozabilă stabilită pentru determinarea impozitului pe clădiri, aferentă părții desființate.

f) Taxa pentru eliberarea autorizației de foraje sau excavări necesare studiilor geotehnice, ridicărilor topografice, sondelor de petrol, precum și altor excavări, se datorează de către titularii drepturilor de prospecțiune și explorare și se calculează înmulțind numărul de metri pătrați de teren afectat de foraje sau de excavație cu o valoare de 16 lei /mp.

g) Taxa pentru autorizarea amplasării de chioșcuri, containere, tonete, cabine, spații de expunere, corpuri și panouri de afișaj, firme și reclame pe căile și în spațiile publice este de 8 lei pentru fiecare mp de suprafață ocupată de construcție.

h) Taxa pentru eliberarea unei autorizații privind lucrările de racorduri și bransamente la rețele publice de apă, gaze, energie electrică, telefonie și televiziune prin cablu se stabilește în suma de 15 lei.

i) Taxele pentru eliberarea atestatului de producător și pentru eliberarea carnetului de comercializare a produselor din sectorul agricol sunt de 30 lei, pentru fiecare.

l) Taxa pentru eliberarea autorizațiilor sanitare de funcționare este de 15 lei.

m) Taxa pentru eliberarea/viza anuală a autorizației privind desfășurarea activității de alimentație publică pentru persoanele a căror activitate se încadrează în grupele 561,563 și 932 potrivit CAEN, se stabilește în sumă de :

-100 lei – pentru o suprafață de până la 500 mp inclusiv;

-150 lei – pentru o suprafață mai mare de 500 mp.

1.5. Taxa pentru folosirea mijloacelor de reclamă și publicitate

a) Cota taxei aplicabile la valoarea serviciilor de reclamă și publicitate se stabilește la 3 %.

b) Taxa pentru afișaje în scop de reclamă și publicitate se stabilește după cum urmează:

- în cazul unui afiș situat în locul în care persoana derulează activitatea economică 33 lei /mp
- în cazul oricărui alt panou, afișaj sau structură de afișaj pentru reclamă 24 lei /mp

1.6. Impozitul pe spectacole

Impozitul pe spectacole se calculează prin aplicarea cotei de impozit la suma încasată din vânzarea biletelor de intrare și abonamentelor după cum urmează:

- pentru un spectacol de teatru, manifestări muzicale, prezentare de film circ sau competiție sportivă - cota impozabilă este de 2%

- pentru alte manifestări artistice decât cele de mai sus, cota de impozitare se stabilește la 5%.

1.7. Taxe speciale

a) Taxa specială pentru salubritate se stabilește și diferențiază astfel:

- în cazul beneficiarilor serviciului de salubritate - persoane fizice din cadrul gospodăriilor locuite permanent (rezidenți în comună), taxa este de 12 lei/luna /persoana;

- în cazul beneficiarilor serviciului de salubritate, gospodării locuite sezonier, taxa este de 100 lei/an/gospodărie.

b) Taxa specială pentru serviciile de xerocopiere :

- copia 1 față format A4 = 1,00 lei/pagină

- copie 2 fețe / format A4 = 1,50 lei/filă

- copie 1 față – format A 3 = 2,00 lei/pagină

- copie 2 fețe format A 3 = 2,50 lei/filă.

c) Taxa specială pentru înregistrarea vehiculelor în comuna LETCA care include și contravaloarea certificatului de înregistrare este următoarea :

- pentru autovehicule și tractoare mari și mici = 70 lei

- remorci mari și mici = 35 lei

-căruțe = 25 lei

Taxa speciala pentru eliberarea duplicatelor certificatelor de înregistrare a vehiculelor = 35 lei/duplicat .

Taxa speciala pentru atribuit/confecționat tablă cu număr de înregistrare vehicule lente cum sunt: tractor, combină, stivuitoare, buldoexcavator, remorcă, etc – 2 buc, se stabilește în cuantum de 100 lei.

Taxa specială pentru atribuit/confecționat tablă cu număr de înregistrare vehicule lente cu tracțiune animală cum sunt: caruta, straf, etc – 2 buc , se stabilește în cuantum de 60 lei.

Taxa speciala pentru atribuit/confecționat tablă cu număr de înregistrare autovehicule lente cum sunt moped, cvadriciclu (ATV), cu cap. cil. de până în 70 cc – 1 buc. se stabilește în cuantum de 70 lei.

Plata acestor taxe se face anticipat, iar sumele obtinute din aceste taxe vor fi utilizate pentru achiziționarea de materiale specifice înregistrării vehiculelor lente și întreținerii aparaturii tehnice.

d)Taxa pentru utilizarea temporară a locurilor publice , desfășurarea de comerț ambulant în alte locuri decât piețe, târguri sau oboare se stabilește la 50 lei/zi.

e)Taxa specială pentru închirierea utilajului multifuncțional (buldoexcavator)

Taxa speciala pentru închirierea utilajului multifuncțional (buldoexcavator) se stabilește după cum urmează :

-120 lei/oră în cazul persoanelor fizice cu domiciliul în comuna Letca;

-160 lei/oră pentru persoanele fizice din afara comunei Letca și persoanelor juridice indiferent de sediul social sau punctul de lucru.

Taxa pe oră de închiriere cuprinde inclusiv dislocarea.

• Solicitarea privind închirierea se va face în scris, în vederea aprobării de către conducerea Primăriei Comunei LETCA pentru fiecare lucrare, iar taxa se va achita anticipat prestării serviciului. Veniturile realizate vor fi utilizate de către serviciul contabilitate pentru întreținerea și funcționarea utilajului multifuncțional. •

1.8. Alte taxe locale

a)Taxa pentru îndeplinirea procedurii de divorț pe cale administrativă se stabilește în cuantum de 500 lei / dosar instrumentat.

b)Taxa pentru eliberarea de copii heliografice de pe planuri cadastrale sau alte asemenea planuri detinute de consiliul local , se stabilește în cuantum de 20 lei / plan.

c)Taxa pentru obținerea formularelor tipizate din domeniul urbanismului :

-formular tipizat pentru certificat urbanism = 5 lei/formular,

-formular tipizat pentru autorizație de construire /desființare construcții = 5 lei/formular.

d) Taxa pentru înregistrarea contractelor de arenda și a actelor adiționale:

Taxa pentru înregistrarea contractelor de arenda 20 lei/contract

Taxa pentru înregistrarea actelor adiționale la contractele de arenda 10 lei/ act adițional.

Plata taxei se face anticipat ,sumele rezultate fiind utilizate pentru acoperirea cheltuielilor de multiplicare a documentelor în cauză și întreținerea aparaturii tehnice utilizate în cadrul procedurii .

e) Taxa pentru întocmire și afisare ofertă de vânzare teren extravilan: 20 lei/oferta.

Plata acestei taxe se face anticipat, iar sumele obținute din această taxă vor fi utilizate pentru achiziționarea de materiale specifice activității de multiplicare și îndeplinire a procedurii de publicitate a ofertei.

f) Taxa pentru eliberarea certificatului de nomenclatură stradală și adresă se stabilește de către consiliile locale în sumă de 9 lei.

Plata acestei taxe se face anticipat, iar sumele obținute din această taxă vor fi utilizate pentru efectuarea procedurii de eliberare a certificatului de nomenclatură stradală.

Art.2. Se aproba taxele și tarifele care se vor practica pentru administrarea bunurilor din domeniul public și privat al comunei astfel:

a) Taxa de închiriere a salilor de Camin cultural din satele comunei LETCA, precum și a altor incinte din imobilele din patrimoniul Comunei Letca , se stabilește pe tipuri de evenimente organizate , după cum urmează:

-Cămin cultural LETCA, CUCIULAT și COZLA

-pentru nunți = 1.000 lei/eveniment,

-pentru botez, onomastici ,majorate ,etc = 500lei/eveniment,

-Căminele culturale și alte imobile din restul satelor aparținătoare comunei este de :

-pentru nunți =500 lei/eveniment,

-pentru botez, onomastici ,majorate ,etc = 300 lei/eveniment.

Pentru organizarea de evenimente comemorative (pomeni, parastase) nu se percepe taxa de închiriere.

Pentru orice eveniment organizat în căminele culturale și alte clădiri din domeniul public sau privat al Comunei LETCA, inclusiv cele comemorative, se instituie taxa specială de garanție pentru bunurile din locația respectivă și se achită anticipat, la data predării incintei în vederea organizării evenimentului. Taxa specială de garanție este în valoare de 150 lei / eveniment.

Taxa specială de garanție se restituie după eveniment, dacă bunurile se afla în aceeași stare în care s-au predat, iar în cazul în care lipsesc bunuri sau sunt deteriorate taxa de garanție nu se restituie sau se restituie mai puțin cu contravaloarea bunurilor lipsa sau distruse, situația fiind consemnată caz în procesul verbal de predare-primire.

Art.3.Nivelul amenzilor in cazul persoanelor fizice si persoanelor juridice aplicabile in anul 2022 , se stabilesc conform **Anexei nr. 5** .

Art.4.Cu ducerea la indeplinire a prezentei hotarari se incredinteaza primarul comunei Letca și Compartimentul -buget,finanțe,contabilitate,impozite și taxe,salarizare.

Art.5.Prezenta hotarare se comunica cu:

- Institutia Prefectului Judetului Salaj,
- primarul comunei ,
- compartiment -buget,finanțe,contabilitate,impozite și taxe,salarizare ,
- cetatenii comunei Letca prin afisare și site-ul comunei/www.comuna-letca.ro,
- A.J.F.P. Salaj ,
- dosar sedinta.

Adoptată astăzi 27.12.2022

Consilieri în funcție	11
Consilieri prezenti	10
Voturi-pentru	6
-impotriva	0
-abtineri	4

**PREȘEDINTE DE ȘEDINȚĂ,
TIMAR IOAN**



**Contrasemnează ,
Secretar general al comunei,
•STANCIU ANA-MARCELA**



VALORILE IMPOZABILE
pe mp pentru suprafata desfasurata a cladirilor si altor constructii ale persoanelor fizice

Tipul clădirii	Valoare impozabila aplicată în 2022	Val. impozabila 2023 (index.cu rata infl. pe 2020 de 5,1%)
	Fara instalatii de apa,canal.ectrice ,incalzire (cumulativ)	Fara instal. de apa,canal, electrice, incalzire (cumulativ)
A.Clădire cu cadre din beton armat sau cu pereți exteriori din cărămidă arsă sau din orice alte materiale rezultate în urma unui tratament termic și/sau chimic	677	712
B.Clădire cu pereții exteriori din lemn, din piatră naturală, din cărămidă nearsă, din vălătuci sau din orice alte materiale nesupuse unui tratament termic și/sau chimic.	226	238
C. Clădire-anexă cu cadre din beton armat sau cu pereți exteriori din cărămidă arsă sau din orice alte materiale rezultate în urma unui tratament termic și/sau chimic	197	207
D. Clădire-anexă cu pereții exteriori din lemn, din piatră naturală, din cărămidă nearsă, din vălătuci sau din orice alte materiale nesupuse unui tratament termic și/sau chimic	84	88
E. În cazul contribuabilului care deține la aceeași adresă încăperi amplasate la subsol, demisol și/sau la mansardă, utilizate ca locuință, în oricare dintre tipurile de clădiri prevăzute la lit. A - D	75% din suma care s-ar aplica clădirii	75% din suma care s-ar aplica clădirii
F. În cazul contribuabilului care deține la aceeași adresă încăperi amplasate la subsol, la demisol și/sau la mansardă, utilizate în alte scopuri decât cel de locuință, în oricare dintre tipurile de clădiri prevăzute la lit. A - D	50% din suma care s-ar aplica clădirii	50% din suma care s-ar aplica clădirii

Valorile impozabile stabilite mai sus se ajustează în funcție de rangul localității și zona în care este amplasată clădirea, prin înmulțirea valorii determinate cu coeficientul de corecție corespunzător, prevăzut în tabelul următor:

Zona în cadrul localității	Rangul localității					
	0	I	II	III	IV	V
A	2,60	2,50	2,40	2,30	1,10	1,05
B	2,50	2,40	2,30	2,20	1,05	1,00
C	2,40	2,30	2,20	2,10	1,00	0,95
D	2,30	2,20	2,10	2,00	0,95	0,90

PRIMAR
MAN DOREL LIVIU

Aprobat în ședința Consiliului local Letca, prin H.C.L nr.41 / 27.12.2022

PREȘEDINTE DE ȘEDINȚĂ

Consilier local,

Titular loc

Contrasemnează,

Secretar general al comunei,

Stanciu Ana-Marcela

IMPOZITUL

pe terenul intravilan ocupat de curti si constructii precum și alte categorii de folosință altele decât agricol

Satele comunei / ranguri	Nivelul imp. pe rang.loc. lei/ha – aplicat in 2022	Nivelul imp./taxei pe rang localitate lei/ha aplicabil în 2023 (index.cu rata infl. pe 2022 de 5,1%)
Localitati de rangul IV – LETCA	1241	1304
Localitati de rangul V - satele apartinatoare LEMNIU,CUCIULAT,TOPLITA,COZLA,CIULA,PURSOIMUSENI,VALISOARA	1129	1187

**PRIMAR
MAN DOREL-LIVIU**



Aprobat în ședința Consiliului local Letca, prin H.C.L nr. 41 / 27.12.2022

PREȘEDINTE DE ȘEDINȚĂ

Consilier local,
Timar Ioan



Contrasemnează,

Secretar general al comunei,
Stanciu Ana-Marcela



IMPOZITUL

pe terenurile cu destinație agricolă situate în intravilanul localităților,
(pentru suprafețele de teren intravilan altele decât cele consemnate în anexa 2.a.)

CATEGORIA DE FOLOSINTA / ZONE / LOCALITATI						
-lei/ha-						
ZONA C				ZONA D		
Categorie de folosinta	Rang IV		Rang V		Rang V	
	LETCA,		LEMNIU, CUCIULAT		TOPLITA, PURCARET, CIULA, COZLA, SOIMUSENI, VALISOARA	
	An 2022	An 2023	An 2022	1n 2023	An 2022	An 2023
-teren arabil	22	23	22	23	17	18
-fanete	17	18	17	18	15	16
-pasuni	17	18	17	18	15	16
-vii	31	33	31	33	22	23
-livezi	39	41	39	41	31	33

Cuquantum /2023 rezultat din index.nivelului din 2022 cu rata infl. pe 2021 de 5,1%.

*Suma stabilită mai sus se înmulțește cu coeficientul de corecție corespunzător prev. la art. 465,al.(5) din L. nr. 227/2015-codul fiscal,

-satul reședință de comună LETCA –rang IV , satele aferente –rang V

Rangul localității	Coeficientul de corecție
0	8,00
I	5,00
II	4,00
III	3,00
IV	1,10
V	1,00

PRIMAR
MAN DOREL-LIVIU



Aprobat în ședința Consiliului local Letca , prin H.C.L nr.41 / 27.12.2022

PREȘEDINTE DE ȘEDINȚĂ
Consilier local,
Timar Ioan



Contrasemnează,
Secretar general al comunei,
Stanciu Ana-Marcela

IMPOZITUL PE TERENUL EXTRAVILAN

Impozitul pe terenul extravilan aferent comunei LETCA, pe ranguri de localitati si categorii de folosinta este urmatorul :

Nr. Crt.	Categoria de folosinta	Zona/rang					
		C/rang IV		C/rang V		D/rang V	
		Anul		Anul		Anul	
		2022	2023	2022	2023	2022	2023
1.	Teren arabil	56	59	56	59	56	59
2.	Pasune-faneata	31	33	31	33	31	33
3.	Vie pe rod	63	66	63	66	63	66
4.	Livada pe rod	63	66	63	66	63	66
5.	Padure sau alt teren cu veget. forest.	18	19	18	19	18	19
6.	Teren pe care se afla amen. piscicole	34	36	34	36	34	36
7.	Teren cu constructii	33	35	33	35	33	35

*Cuantum /2023 rezultat din index.nivelului din 2022 cu rata infl. pe 2021 de 5,1%.

Zonarea terenului extravilan din comuna LETCA este următoarea:

ZONA C -terenul extravilan aferent localitatilor :		ZONA D Teren extravilan aferent localitatilor :
Rang IV	Rang V	Rang V
-LETCA	-LEMNIU -CUCIULAT	-TOPLITA -COZLA -CIULA -SOIMUSENI -PURCARET -VALISOARA

Valorile impozabile stabilite mai sus se inmultesc cu indicii de corectie prevăzuți de art. 457 al.(6) din L.nr. 227/2015-codul fiscal, după cum urmează :

Zona în cadrul localității	Rangul localității					
	0	I	II	III	IV	V
A	2,60	2,50	2,40	2,30	1,10	1,05
B	2,50	2,40	2,30	2,20	1,05	1,00
C	2,40	2,30	2,30	2,10	1,00	0,95
D	2,30	2,20	2,10	2,00	0,95	0,90

PRIMAR
MAN DOREL-LIVIU

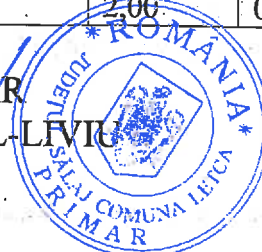

Aprobat în ședința Consiliului local Letca, prin H.C.L nr. 41 / 27.12.2022

PREȘEDINTE DE ȘEDINȚĂ
Consilier local,
Timar Ioan



Contrasemnează,
Secretar general al comunei,
Stanciu Ana-Marcela

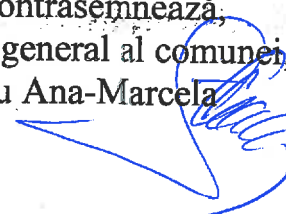

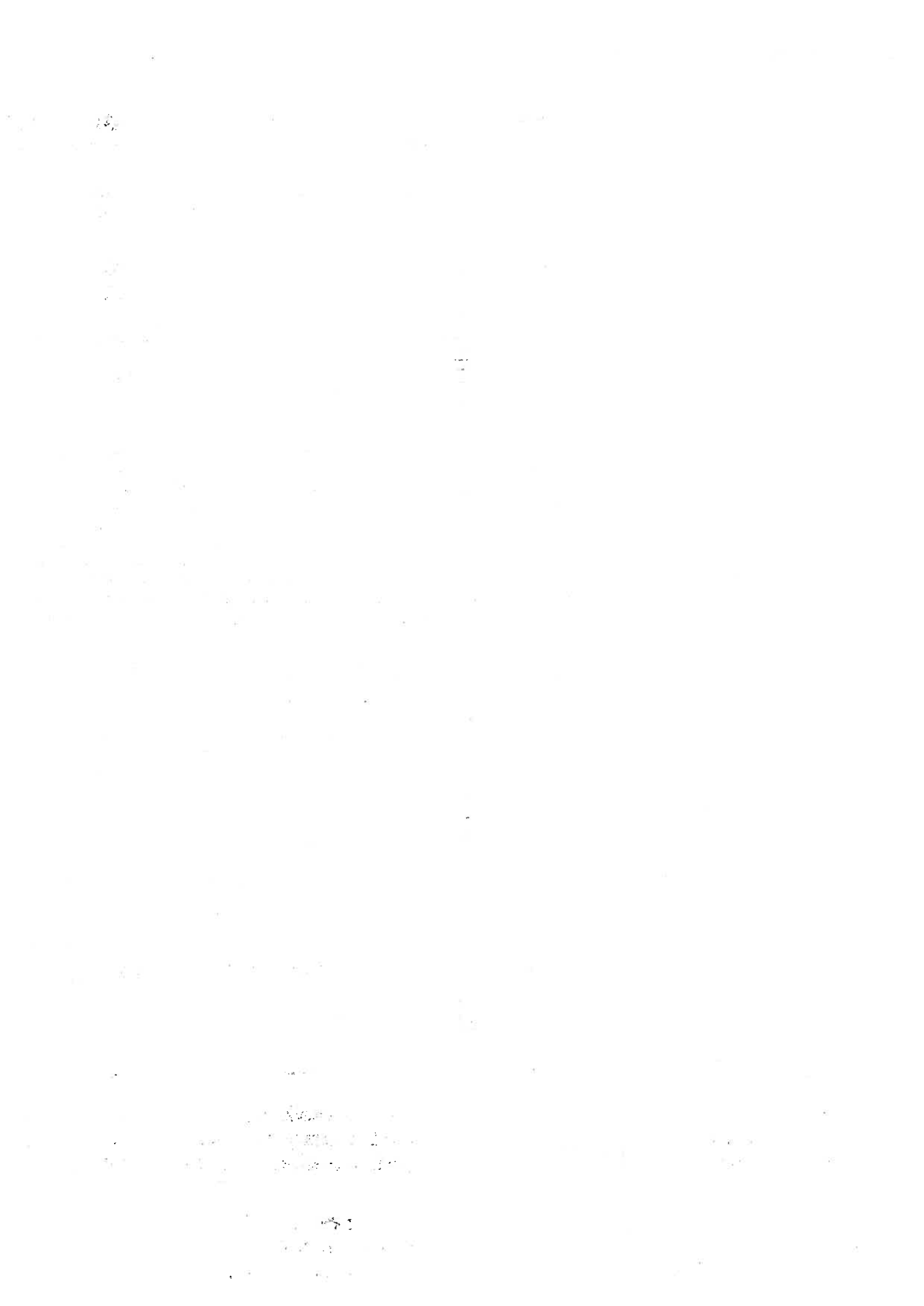

IMPOZITUL PE MIJLOACELE DE TRANSPORT

1. În cazul oricăruia dintre următoarele autovehicule, impozitul pe mijlocul de transport se calculează în funcție de capacitatea cilindrică a acestuia, prin înmulțirea fiecărei grupe de 200 cm³ sau fracțiune din aceasta cu suma corespunzătoare rezultată din indexarea valorii din anul 2022 cu rata inflației de 5,1% aferentă anului 2021 după cum urmează:

Nr. crt.	Mijloace de transport cu tracțiune mecanică	Lei/200 cm ³ sau fracțiune din aceasta în anul 2022	Lei/200 cm ³ sau fracțiune din aceasta în anul 2023
I. Vehicule înmatriculate			
1	Motociclete, tricicluri, cvadricicluri și autoturisme cu capacitatea cilindrică de până la 1.600 cm ³ , inclusiv	8	8
2	Motociclete, tricicluri și cvadricicluri cu capacitatea cilindrică de peste 1.600 cm ³	9	9
3	Autoturisme cu capacitatea cilindrică între 1.601 cm ³ și 2.000 cm ³ inclusiv	21	22
4	Autoturisme cu capacitatea cilindrică între 2.001 cm ³ și 2.600 cm ³ inclusiv	81	85
5	Autoturisme cu capacitatea cilindrică între 2.601 cm ³ și 3.000 cm ³ inclusiv	163	171
6	Autoturisme cu capacitatea cilindrică de peste 3.001 cm ³	328	345
7	Autobuze, autocare, microbuze	27	28
8	Alte vehicule cu tracțiune mecanică cu masa totală maximă autorizată de până la 12 tone, inclusiv	33	35
9	Tractoare înmatriculate	21	22
II. Vehicule înregistrate			
1	Vehicule cu capacitate cilindrică	Lei/200 cm ³	Lei/200 cm ³
1.1	Vehicule înregistrate cu capacitate cilindrică < 4.800 cm ³	4	4
1.2	Vehicule înregistrate cu capacitate cilindrică > 4.800 cm ³	6	6
2	Vehicule fără capacitate cilindrică evidențiată	169 lei/an	178 lei/an

- *În cazul mijloacelor de transport hibride, impozitul se reduce cu 50%
 - *În cazul unui ataș, impozitul pe mijlocul de transport este de 50% din impozitul pentru motocicletele respective.
 - *Conform art. 469, alin. (1), lit. n, nu se datorează impozit pentru autovehiculele acționate electric.
2. În cazul unui autovehicul de transport de marfă cu masa totală autorizată egală sau mai mare de 12 tone, conform art. 470 alin. (5), impozitul pe mijloacele de transport este egală cu suma corespunzătoare prevăzută în tabelul următor:

AUTOVEHICULE DE TRANSPORT MARFA CU MASA TOTALA AUTORIZATA EGALA SAU MAI MARE DE 12 TONE CONF. ART.470 LIN (5)

Numarul de axe si greutatea bruta incarcata maxima admisa	Ax(e) motor(oare) cu sistem de suspensie pneumatică sau echivalentele recunoscute			Alte sisteme de suspensie pentru axele motoare		
	Sumă în euro	Valoare euro	Impozitul (în lei/an)	Sumă în euro	Valoare euro	Impozitul (în lei/an)
I. DOUA AXE						
1 Masa de cel puțin 12 tone ,dar nu mai mica de 13 tone	0	4,949	0	31	4,949	153
2 Masa de cel puțin 13 tone ,dar nu mai mica de 14 tone	31	4,949	153	86	4,949	426
3 Masa de cel puțin 14 tone,dar nu mai mica de 15 tone	86	4,949	426	121	4,949	599
4 Masa de cel puțin 15 tone,dar nu mai mica de 18 tone	121	4,949	599	274	4,949	1356
II Vehicule cu trei axe						
1 Masa de cel puțin 15 tone,dar mai mica de 17 tone	31	4,949	153	54	4,949	267
2 Masa de cel puțin 17 tone,dar mai mica de 19 tone	54	4,949	267	111	4,949	549
3 Masa de cel puțin 19 tone,dar mai mica de 21 tone	111	4,949	549	144	4,949	713
4 Masa de cel puțin 21 tone,dar mai mica de 23 tone	144	4,949	713	222	4,949	1099
5 Masa de cel puțin 23 tone,dar mai mica de 25 tone	222	4,949	1099	345	4,949	1707
6 Masa de cel puțin 25 tone,	222	4,949	1099	345	4,949	1707

II VEHICULE CU PATRU AXE									
1	Masa de cel puțin 23 tone, dar nu mai mică de 25 tone	144	4,949	713	146	4,949	723		
2	Masa de cel puțin 25 tone, dar nu mai mică de 27 tone	146	4,949	723	228	4,949	1128		
3	Masa de cel puțin 27 tone, dar nu mai mică de 29 tone	228	4,949	1128	362	4,949	1792		
4	Masa de cel puțin 29 tone, dar nu mai mică de 31 tone	362	4,949	1792	537	4,949	2658		
5	Masa de cel puțin 31 tone, dar nu mai mică de 32 tone	362	4,949	1792	537	4,949	2658		
6	Masa de cel puțin 32 tone								
Art. 470 alin. (6) Autovehicule de transport marfa cu masa totală maximă autorizată egală sau mai mare de 12 tone									
					Ax(e) motor(oare) cu sistem de				
					Alte sisteme de suspensie pentru axele motoare				

Numărul de axe a și greutatea brută încărcată maximă admisă	suspensie pneumatică sau echivalentele recunoscut		Valoare euro	Impozitul (in lei/an)	Suma in euro	Valoare euro	Impozitul(in lei/an)
	Suma in euro	Suma in euro					
1	Vehicule cu 2+1 axe						
1	Masa de cel puțin 12 tone, dar mai mică de 14 tone	0	4,949	0	0	4,949	0
2	Masa de cel puțin 14 tone, dar mai mică de 16 tone	0	4,949	0	0	4,949	0
3	Masa de cel puțin 16 tone, dar mai mică de 18 tone	0	4,949	0	0	4,949	0
4	Masa de cel puțin 18 tone, dar mai mică de 20 tone	14	4,949	69	32	4,949	158
5	Masa de cel puțin 20 tone, dar mai mică de 22 tone	32	4,949	158	75	4,949	371
6	Masa de cel puțin 22 tone, dar mai mică de 23 tone	75	4,949	371	97	4,949	480

7	Masa de cel puțin 23 tone, dar mai mică de 25 tone	97	4,949	480	175	4,949	866
8	Masa de cel puțin 25 tone,	175	4,949	866	307	4,949	1519

II VEHICULE CU 2+2 AXE

1	Masa de cel puțin 23 tone, dar mai mică de 25 tone	30	4,949	148	70	4,949	346
2	Masa de cel puțin 25 tone, dar mai mică de 26 tone	70	4,949	346	115	4,949	569
3	Masa de cel puțin 26 tone, dar mai mică de 28 tone	115	4,949	569	169	4,949	836
4	Masa de cel puțin 28 tone, dar mai mică de 29 tone	169	4,949	836	204	4,949	1009
5	Masa de cel puțin 29 tone, dar mai mică de 31 tone	204	4,949	1009	335	4,949	1658
6	Masa de cel puțin 31 tone, dar mai mică de 33 tone	335	4,949	1658	465	4,949	2301
7	Masa de cel puțin 33 tone, dar mai mică de 36 tone	465	4,949	2301	706	4,949	3494
8	Masa de cel puțin 36 tone, dar mai mică de 38 tone	465	4,949	2301	706	4,949	3494

III VEHICULE CU 2+3 AXE

1	Masa de cel puțin 36 tone, dar mai mică de 38 tone	370	4,949	1831	515	4,949	2549
2	Masa de cel puțin 38 tone, dar mai mică de 40 tone	515	4,949	2549	700	4,949	3464
3	Masa de cel puțin 40 tone	515	4,949	2549	706	4,949	3494

IV VEHICULE CU 3+2 AXE

1	Masa de cel puțin 36 tone, dar mai mică de 38 tone	327	4,949	1618	454	4,949	2247
2	Masa de cel puțin 38 tone, dar mai mică de 40 tone	454	4,949	2247	628	4,949	3108
3	Masa de cel puțin 40 tone, dar mai mică de 44 tone	628	4,949	3108	929	4,949	4598
4	Masa de cel puțin tone 44	628	4,949	3108	929	4,949	4598

V VEHICULE CU 3+3 AXE

1	Masa de cel puțin 36 tone, dar mai mică de 38 tone	186	4,949	921	225	4,949	1114
2	Masa de cel puțin 38 tone, dar mai mică de 40 tone	225	4,949	1114	336	4,949	1663

3	Masa de cel puțin 40 tone, dar mai mică de 44 tone	336	4,949	1663	535	4,949	2648
4	Masa de cel puțin 44 tone	336	4,949	1662	535	4,949	2648
							2647

3. În cazul unei remorci, al unei semiremorci sau rulote care nu face parte dintr-o combinație de autovehicule prevăzută la alin. (3), impozitul pe mijloacele de transport este egal cu suma corespunzătoare din tabelul următor:

Masa totală maximă autorizată	Impozit - lei -
a) Până la 1 tonă, inclusiv	9
b) Peste 1 tonă, dar nu mai mult de 3 tone	34
c) Peste 3 tone, dar nu mai mult de 5 tone	52
d) Peste 5 tone	64

4. În cazul mijloacelor de transport pe apă, impozitul pe mijlocul de transport este egal cu suma corespunzătoare din tabelul următor:

Mijlocul de transport pe apă	Impozit - lei/an -
1. Iuntre, bărci fără motor, folosite pentru pescuit și uz personal	21
2. Bărci fără motor, folosite în alte scopuri	56
3. Bărci cu motor	210
4. Nave de sport și agrement	1.000
5. Scutere de apă	210
6. Remorche și împingătoare:	X
a) până la 500 CP, inclusiv	559
b) peste 500 CP și până la 2000 CP, inclusiv	909
c) peste 2000 CP și până la 4000 CP, inclusiv	1398

d) peste 4000 CP	2237
7. Vapoare - pentru fiecare 1000 tdw sau fracțiune din acesta	182
8. Ceamuri, șlepuri și barje fluviale:	X
a) cu capacitatea de încărcare până la 1500 de tone, inclusiv	182
b) cu capacitatea de încărcare de peste 1500 de tone și până la 3000 de tone, inclusiv	280
c) cu capacitatea de încărcare de peste 3000 de tone	490

Capacitatea cilindrică sau masa totală maximă autorizată a unui mijloc de transport se stabilește prin cartea de identitate a mijlocului de transport, prin factura de achiziție sau un alt document similar.

În cazul în care mijlocul de transport este dobândit în alt stat decât România, proprietarul acestuia are obligația să depună o declarație la organul fiscal local în a cărui rază teritorială de competență are domiciliul, sediul sau punctul de lucru, după caz, în termen de 30 de zile de la data eliberării cărții de identitate a vehiculului (CIV) de către Registrul Auto Român și datorează impozit pe mijloacele de transport începând cu data de 1 ianuarie a anului următor înmatriculării sau înregistrării acestuia în România.

PRIMAR
MAN DOREL-LIVIU



Aprobat în ședința Consiliului local Letca, prin H.C.L nr. 41 / 27.12.2022

PREȘEDINTE DE ȘEDINȚĂ
Consilier local,
Țișar Ioan



Contrasemnează,
Secretar general al comunei,
Stanciu Ana-Marcela

I. Amenzi aplicabile în cazul persoanelor fizice*

Sactiuni prevazute de L.nr. 227/2015 –codul fiscal,cu modificările și completările ulterioare :

1. Constituie contravenții următoarele fapte , dacă nu au fost săvârșite în astfel de condiții încât să fie considerate , potrivit legii, infractiuni :

a) –depunerea peste termen a declarațiilor de impunere prevăzute la art. art. 461 alin. (2), (6), (7), alin. (10) lit. c), alin. (12) și (13), art. 466 alin. (2), (5), alin. (7) lit. c), alin. (9) și (10), art. 471 alin. (2), (4), (5) și alin. (6) lit. b) și c), art. 474 alin. (7) lit. c), alin. (11), art. 478 alin. (5) și art. 483 alin. (2);din lege și se **sanctionează cu amendă de 100 lei** ,

b) nedepunerea declarațiilor de impunere prevăzute la art. 461 alin. (2), (6), (7), alin. (10) lit. c), alin. (12) și (13), art. 466 alin. (2), (5) și alin. (7) lit. c), alin. (9) și (10), art. 471 alin. (2), (4), (5) și alin. (6) lit. b) și c), art. 474 alin. (7) lit. c), alin. (11), art. 478 alin. (5) și art. 483 alin. (2),din legea și se **sanctionează cu amendă în cuantum de 300 lei** .

2.Încălcarea normelor tehnice privind tipărirea, înregistrarea,vânzarea, evidența și gestionarea, după caz, a abonamentelor și a biletelor de intrare la spectacole constituie contravenție și se **sanctionează cu amendă de 400 lei**.

II.Nivelul amenzilor în cazul persoanelor juridice se majorează cu 300%, conform disp.art.493,al.(5) din L.nr. 227/2015-codul fiscal.

Contravențiilor prevăzute mai sus li se aplică disp.O.G.nr.2/1001, modificată.

III. Necomunicarea informațiilor și a documentelor de natura celor prevăzute la art. 494 alin. (12) în termen de cel mult 15 zile lucrătoare de la data primirii solicitării constituie contravenție și se sanctionează cu amendă de 500 lei.

Nota:

***Nivelul aplicabil în 2023 va rezulta din indexarea cu procentul de 5,1%, reprezentând rata inflației anuale pe 2021, cf.disp.art. 491, din L. nr. 227/2015-privind Codul fiscal.**

PRIMAR
MAN DOREL-LIVIU



Aprobat în ședința Consiliului local Letca , prin H.C.L nr. _41 / 27.12.2022

PREȘEDINTE DE ȘEDINȚĂ

Consilier local,

Timar Ioan



Contrasemnează,
Secretar general al comunei,
Stanciu Ana-Marcela

